

Inauguration des nouveaux centres d'accueil jour et nuit pour enfants « Haus Konterbont »

Dossier de presse

Dudelange, le 17 septembre 2024



Source de l'image : Fondation Pro Familia

Inauguration des nouveaux centres d'accueil jour et nuit pour enfants « Haus Konterbont »

1. Déroulement de l'inauguration	3
2. Contact Presse	3
3. Nouveaux centres d'accueil pour enfants « Haus Konterbont »	3
3.1. Fondation Pro Familia	3
3.2. Description des nouveaux centres d'accueil « Haus Konterbont »	4
3.3. Les enfants accueillis	4
3.4. Objectifs et fonctionnement pédagogique	5
3.5. Equipe pédagogique	5
4. La construction des nouveaux centres	5
4.1. Concept architectural	5
4.2. Concept technique et énergétique	6
4.3. Coût et financement du projet	6
4.4. Durée des travaux	6
4.5. Programme de construction	7
4.6. Maître d'ouvrage et bureau d'architectures	7

Résumé

Ouverture de 2 centres d'accueil jour et nuit pour enfants nommés "Haus Konterbont"

Accueil de 16 enfants, âgés entre 4 et 18 ans, qui sont placés jour et nuit suite à des situations de négligence ou de maltraitance

Nouvelle construction, bâtiment de 1700 m² sur 4 niveaux

Projet pilote pour la construction en bois de hêtre

Financement par le Ministère de la Mobilité et des Travaux publics et le Ministère de l'Education nationale, de l'Enfance et de la Jeunesse

Adresse :

5 rte de Zoufftgen
L-3598 Dudelange

1. Déroulement de l'inauguration

Mardi, le 17 septembre 2024, 15h30

15.30

Mot de bienvenue du Dr Michèle Kayser, Présidente
Présentation du centre par Mme Pierrette Meisch, Directrice

Allocutions

Mme Yuriko Backes, Ministre de la Mobilité et des Travaux publics
M. Claude Meisch, Ministre de l'Éducation nationale, de l'Enfance et de la Jeunesse
M. Dan Biancalana, Bourgmestre de la ville de Dudelange

16.00 Manifestation musicale : « Konterbont Kannermusek »

16.15 Visite des lieux

2. Contact Presse

Fondation Pro Familia
5 rte de Zoufftgen
L-3598 Dudelange

E-mail Administration: info@profamilia.lu
Tél. : 51 72 72 100

www.profamilia.lu

3. Nouveaux centres d'accueil pour enfants « Haus Konterbont »

3.1. Fondation Pro Familia

La Fondation Pro Familia a pour but de contribuer au **bien-être des enfants, adolescents, adultes et familles en situation de détresse en leur offrant un soutien psycho-socio-pédagogique adapté à leurs besoins spécifiques.**

Les interventions visent à renforcer les compétences des familles, leur autonomie et insertion sociale, à soutenir une dynamique familiale basée sur le respect réciproque et le soutien mutuel, tout en veillant à la protection contre toute forme de violence.

Tout en soutenant une **approche globale** en faveur des enfants et familles en détresse psychologique et/ou sociale, la Fondation assure le développement et la gestion de services ambulatoires et stationnaires (services de consultation ainsi que des centres d'accueil et d'hébergement). L'institution propose par ailleurs des activités d'information et de formation par rapport aux thématiques traitées.

La Fondation Pro Familia est un **établissement reconnu d'utilité publique fondé en 1988 qui dispose d'agréments** de la part du Ministère de l'Éducation nationale, de l'Enfance et de la Jeunesse, a conclu des conventions avec le Ministère de la Famille et le Ministère de l'Égalité des genres et de la Diversité. La gestion de la Fondation est assurée par un conseil d'administration. Le siège et les différents services de la Fondation se trouvent à Dudelange, 5 route de Zoufftgen.

Effectif en personnel : 80 salariés

Services de la Fondation Pro Familia

Afin de garantir une approche globale en faveur des familles, la Fondation Pro Familia gère les services suivants :

Services de consultation

- Centre de Consultation et de Médiation Familiale
- Alternatives - Centre de consultation pour enfants et adolescents victimes de violence
- Espace Femmes - Centre de consultation

Centres d'accueil

- 4 centres d'accueil jour et nuit pour enfants et jeunes
- Espace Femmes - Centre d'accueil

Formations pour professionnels du secteur psycho-social et scolaire

La Fondation dispose de services à Dudelange, Esch-sur-Alzette et Ettelbruck.

3.2. Description des nouveaux centres d'accueil « Haus Konterbont »

La structure « Haus Konterbont » dispose de deux centres d'accueil jour et nuit pour un total de 16 enfants âgés entre 4 et 18 ans. Chaque centre d'accueil constitue une unité autonome et dispose de 6 chambres pour enfants (12 chambres pour les 2 centres d'accueil).

Les centres d'accueil sont gérés par la Fondation Pro Familia, sur base d'une convention-cadre avec le Ministère de l'Education nationale, de l'Enfance et de la Jeunesse. Actuellement la Fondation gère en tout quatre centres d'accueil jour et nuit se trouvant tous à Dudelange.

Adresse :

5 rte de Zoufftgen
L-3598 Dudelange

3.3. Les enfants accueillis

Il est à mettre en évidence que ce centre répond à un besoin important en matière d'aide à l'enfance, étant donné qu'au niveau national, au 1^{er} avril 2024 921 enfants et adolescents ont été placés dans un centre d'accueil et que de nouvelles demandes sont régulièrement formulées en vue d'un placement.

La Fondation accueille des enfants qui, temporairement ou pour une plus longue durée, ne peuvent plus vivre au sein de leur famille d'origine, étant donné que leur bien-être n'y est plus garanti (situations de négligence chronique, maltraitance, suspicion d'abus sexuel,...).

La demande de placement peut être judiciaire, par le biais du Tribunal de la Jeunesse, ou volontaire, à la demande du représentant légal de l'enfant. Les structures disposent d'un agrément délivré par le Ministère de l'Education nationale, de l'Enfance et de la Jeunesse et d'une reconnaissance de la part de l'ONE.

3.4. Objectifs et fonctionnement pédagogique

Afin d'accompagner au mieux l'enfant et sa famille, nous veillons à élaborer des projets dynamiques qui sont construits autour de différents axes.

- **Promotion du bien-être** des enfants accueillis en les accueillant dans un milieu de vie adapté à leurs besoins et en les accompagnant à grandir, évoluer et à s'épanouir.
- Construction de **projets psychopédagogiques** spécifiques pour chaque enfant accueilli en procédant à une analyse approfondie de leur situation personnelle et familiale, en évaluant leurs ressources et difficultés.
- **Travail avec les familles** afin de les accompagner dans leurs fonctions parentales en tenant compte de leurs ressources et compétences et de développer le lien entre l'enfant et sa famille.
- **Travail en réseau** afin de favoriser la concertation avec les professionnels impliqués dans la prise en charge de l'enfant. Une étroite collaboration a lieu avec l'Office National de l'Enfance ainsi qu'avec la magistrature et les autres services concernés.

3.5. Equipe pédagogique

Afin de répondre aux différents besoins des enfants, l'équipe professionnelle est pluridisciplinaire et est composée d'éducateurs gradués et diplômés, d'agents socio-éducatifs, de pédagogues, d'une psychologue.

Une grande importance est attachée au développement des compétences professionnelles de l'équipe par le biais de la formation continue et de la supervision.

4. La construction des nouveaux centres

4.1. Concept architectural

→ Implantation du bâtiment

Le bâtiment se trouve entre la rte de Zoufftgen et la rue A. Zinnen sur le site de la Fondation Pro Familia, site comprenant une superficie de 45 ares et appartenant à Etat.

Ce site héberge également d'autres services de la Fondation Pro Familia, dont le

- Centre de Consultation et de Médiation Familiale
- Centre de crise pour enfants
- Espace Femmes – Centre de consultation et Centre d'accueil
- Administration et Service Technique

L'annexe de l'ancien CNA a été démolie, afin de pouvoir construire les nouveaux centres d'accueil. Le bâtiment qui a une longueur de 50 m et une largeur de 9 m a été implanté quasiment au même endroit. Cette implantation a permis de libérer de l'espace pour une cour intérieure avec un espace de jeu.

→ Structure du bâtiment

La structure du bâtiment se compose de deux parties :

- béton et maçonnerie pour les cages d'escaliers et les couloirs et principalement du bois pour les espaces de vie

La particularité a été l'utilisation du bois de hêtre issu de la forêt du Grünwald et fourni par l'Administration de la nature et des forêts. Ce projet pilote constitue un des premiers projets en bois

de hêtre d'une telle envergure réalisée au Luxembourg. Comme le bois de hêtre est très sensible à l'humidité, il a été important d'organiser le déroulement du chantier en fonction des saisons et conditions météorologiques.

La cave, les cages d'escalier et les couloirs ont été réalisés en béton et maçonnerie, tandis que la partie avec les espaces de vie, les chambres et les bureaux a été majoritairement construite en bois de hêtre.

Deux cages d'escalier sont situées aux extrémités du bâtiment, dont la principale positionnée au sud est équipée d'un ascenseur pour PMR desservant les 4 niveaux. Ces cages d'escalier sont reliées par les couloirs.

Afin de prononcer la verticalité de la façade, les fenêtres horizontales des chambres sont scindées par le bardage vertical en bois qui permet de laisser passer la lumière naturelle. Pour se protéger du soleil, toutes les fenêtres sont équipées de stores à lamelles.

L'entrée principale se trouve dans la cour intérieure.

4.2. Concept technique et énergétique

→ Enveloppe thermique du bâtiment

L'isolation thermique des murs extérieurs est réalisée en cellulose et fibre de bois.

Des menuiseries triple vitrage en bois-alu et une toiture plate végétalisée et isolée avec de la laine de roche complètent l'ensemble afin d'atteindre la classe A-B du passeport énergétique.

→ Toiture verte et panneaux photovoltaïques

La toiture est végétalisée et est équipée d'une installation photovoltaïque.

→ Le bâtiment comporte les installations techniques suivantes :

Le bâtiment est équipé d'un **système de ventilation** mécanique avec récupération de chaleur en hiver. Ce système assure une circulation constante d'air frais dans tous les espaces, améliorant ainsi la qualité de l'air tout en limitant les déperditions énergétiques.

La chaleur nécessaire pour le bâtiment provient d'un réseau de chauffage urbain alimenté par les chaudières du bâtiment voisin.

Les stores installés dans le bâtiment permettent non seulement de tamiser la lumière, mais aussi de réduire la chaleur en été.

4.3. Coût et financement du projet

Le coût global du projet s'élève à 10.000.000 €

Financement du projet :

→ **Ministère de la Mobilité et des Travaux Publics : Administration des bâtiments publics**

4.4. Durée des travaux

Juillet 2018-février 2023

Le premier groupe d'enfants a été accueilli en mars 2023.

4.5. Le projet en chiffres

Programme

Rez-de-chaussée :

vestiaire, cuisine, réfectoire/salle d'activité, séjour, un local pour la visite des parents, bureaux sanitaires

Etage 1:

séjour, une chambre pour l'éducateur, une chambre simple PMR, 5 chambres doubles, buanderie, sanitaires filles et garçons

Etage 2 :

séjour, une chambre pour l'éducateur, 6 chambres doubles, buanderie, sanitaires filles et garçons

Sous-sol :

locaux techniques et stockage

Surfaces et volume

Volume construit brut : 6060 m³

Surface nette de plancher : 1300 m²

Surface brute de plancher : 1700 m²

Emprise au sol du bâtiment : 480 m²

Surface utile : 750 m²

Coût du projet :

Coût de construction TTC :

7 800 000 €

Coût total TTC:

10 000 000 €

4.6. Maître d'ouvrage

Ministère de la Mobilité et des Travaux Publics
Administration des bâtiments publics

4.7. Maîtrise d'œuvre

Architecte

BENG Architectes Associés S.A.

Ingénieur en génie civil

HLG Ingénieurs-Conseils s.à.r.l.

Ingénieur en génie technique

Syntec s.à.r.l.

Bureau de contrôle

Vinçotte Luxembourg a.s.b.l.

Organisme agréé

Vinçotte Luxembourg a.s.b.l.

Coordinateur sécurité et santé

InCA Ingénieurs Conseils Associés s.à r.l.

Consultant en énergie et éclairage

EBP Schweiz AG

Appréciation des matériaux de construction

Luxcontrol S.A.

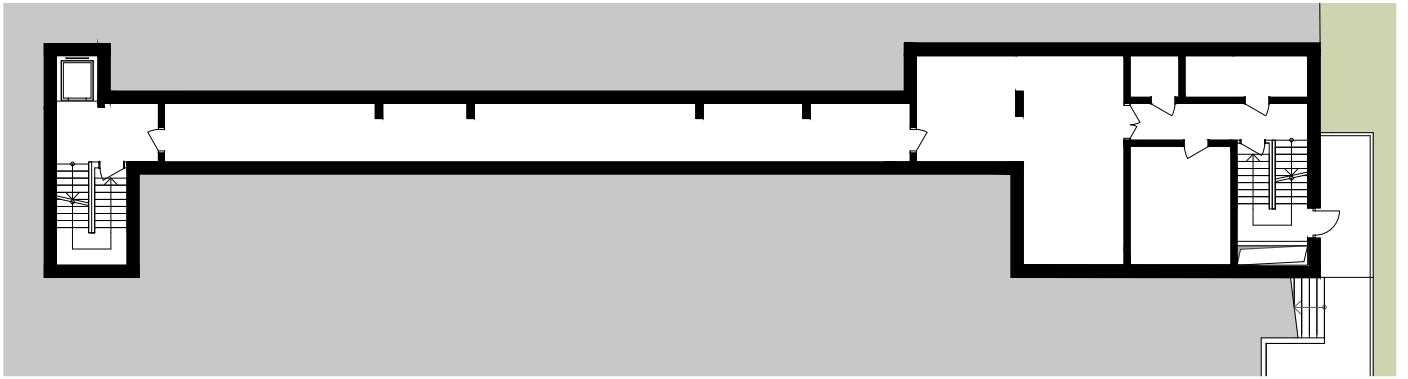

PLAN R-1

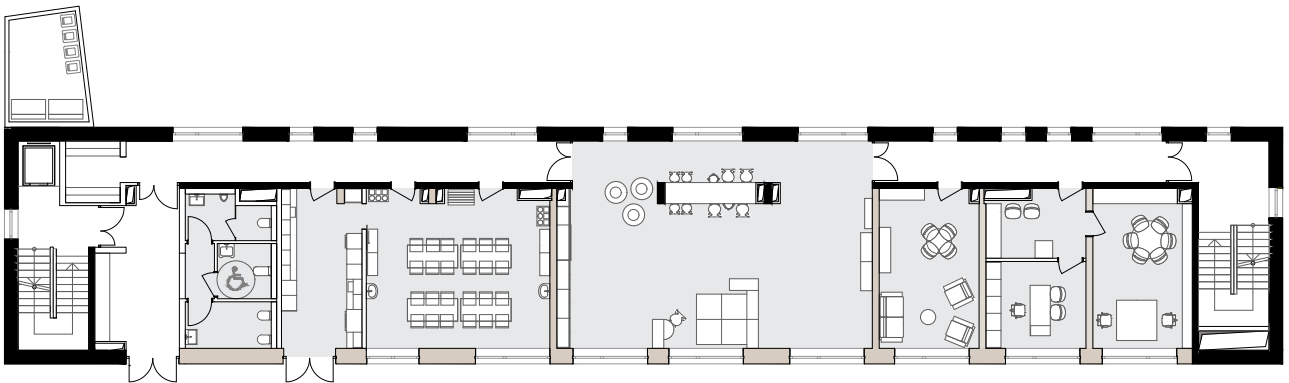

PLAN RDC

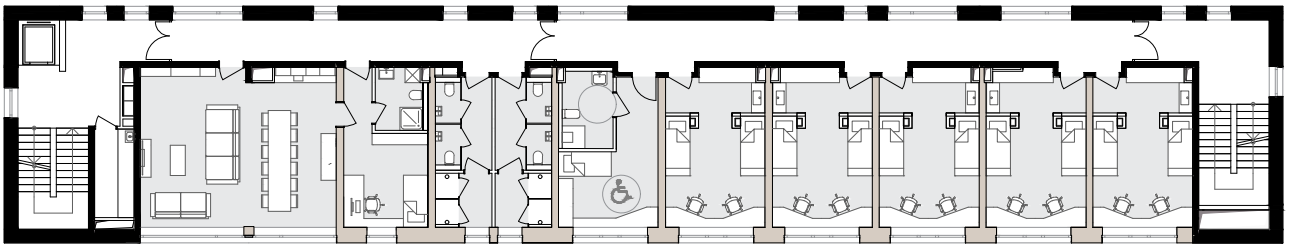

PLAN R+1

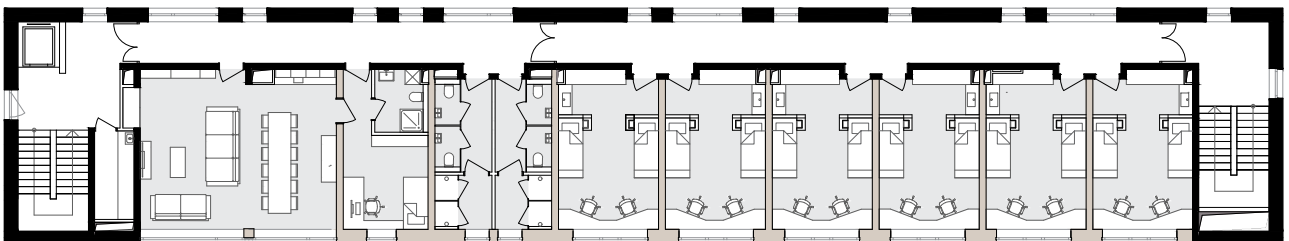

PLAN R+2

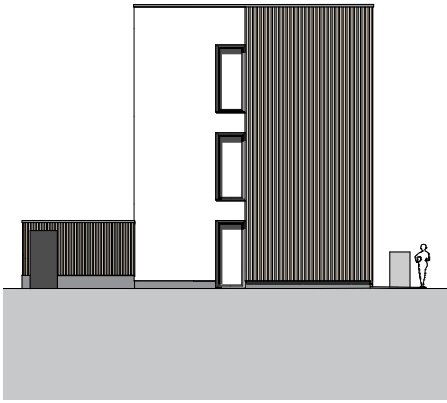

FACADE SUD-OUEST

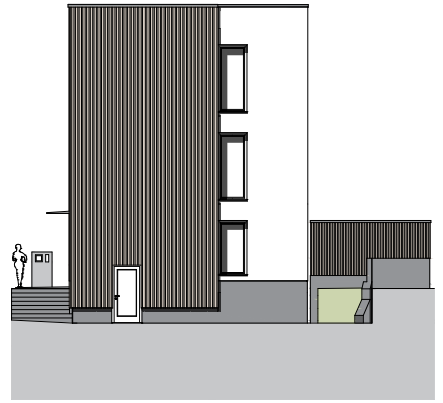

FACADE NORD-EST



FACADE SUD-EST

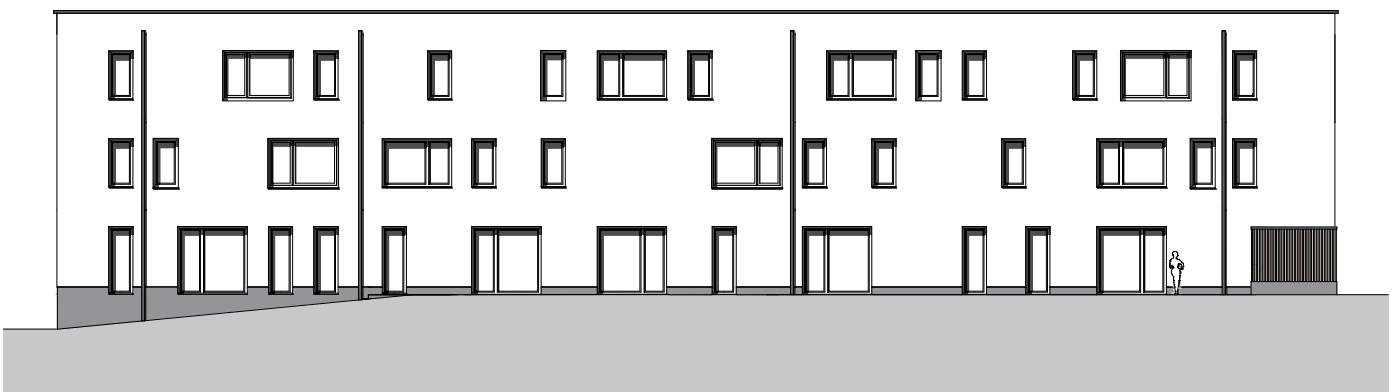

FACADE NORD-OUEST



COUPE LONGITUDINALE

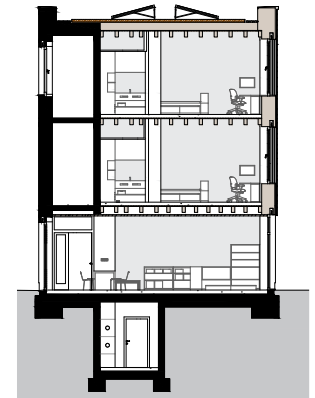

COUPE TRANSVERSALE

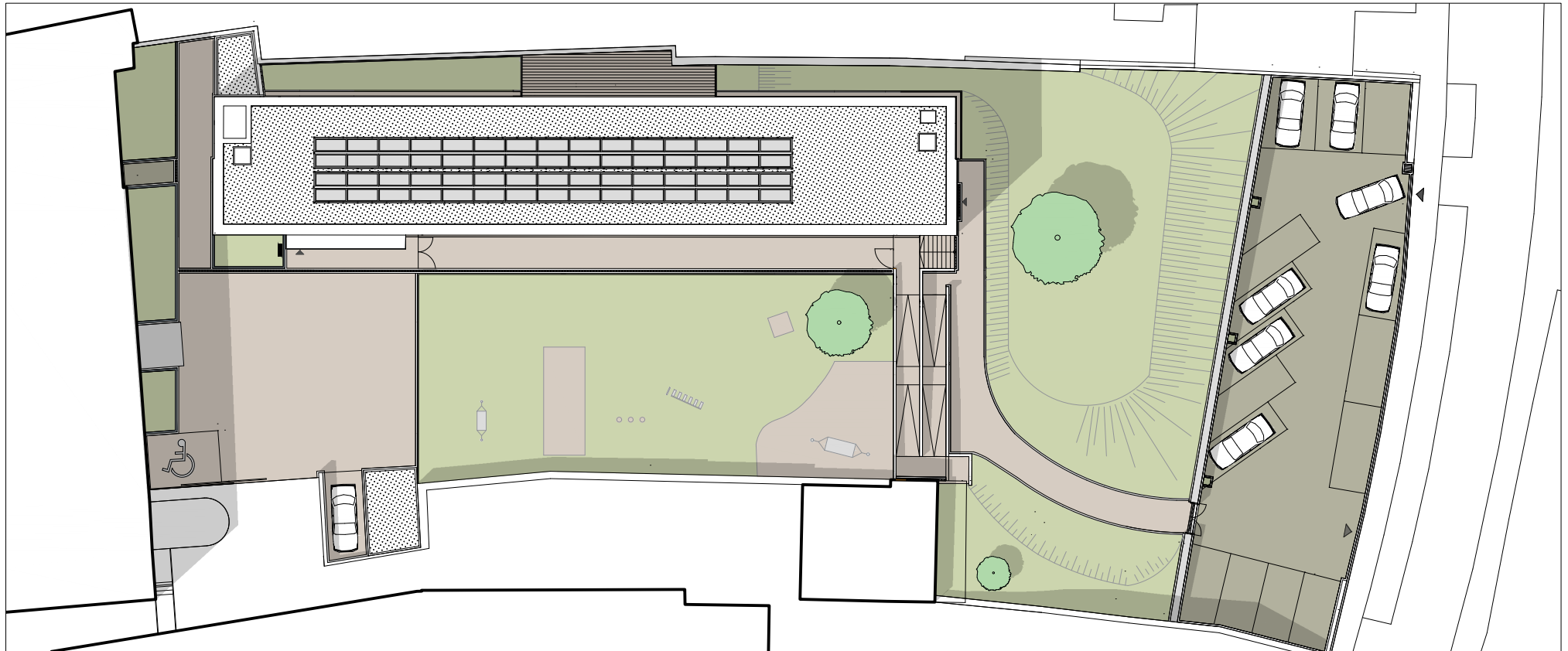

PLAN D'IMPLANTATION