



LE GOUVERNEMENT
DU GRAND-DUCHÉ DE LUXEMBOURG

Ministère des Affaires étrangères
et européennes

Direction de l'immigration

Statistiques concernant la protection internationale
au Grand-Duché de Luxembourg
Mois de novembre 2015

Date de publication
par la Direction de l'immigration
8 décembre 2015

1. Aperçu des demandes de protection internationale

a. Nombre de personnes ayant demandé une protection internationale

Le nombre des demandes de protection internationale représente les demandes qui ont été introduites formellement auprès de la Direction de l'immigration. Ce chiffre ne correspond pas au nombre total des arrivées dans les structures accueil de l'OLAI pour la même période de référence, alors qu'il existe un décalage temporaire entre l'arrivée et l'ouverture formelle de la demande de protection internationale. De plus, un certain nombre de personnes accueillies par l'OLAI ne se présente pas à la Direction de l'Immigration afin de déposer leur demande formelle de protection internationale.

Il s'agit de demandeurs de protection internationale arrivés individuellement au Luxembourg. Le Luxembourg accueillera des demandeurs de protection internationale relocalisés à partir de la Grèce et de l'Italie, conformément aux récentes décisions prises au niveau européen¹. En date du 4 novembre 2015, le Luxembourg a relocalisé 30 personnes de la Grèce, à savoir 9 iraqiens et 21 syriens. Ces personnes sont incluses dans les demandes en novembre 2015 et suivront la procédure de protection internationale.

| | 2010 | 2011 | 2012 | 2013 | 2014 | 2015 |
|--------------|------------|-------------|-------------|-------------|-------------|-------------|
| Janvier | 50 | 116 | 224 | 80 | 94 | 88 |
| Février | 54 | 149 | 132 | 71 | 88 | 89 |
| Mars | 56 | 238 | 207 | 74 | 70 | 98 |
| Avril | 45 | 147 | 195 | 91 | 49 | 78 |
| Mai | 47 | 135 | 264 | 78 | 88 | 90 |
| Juin | 48 | 114 | 181 | 89 | 63 | 101 |
| Juillet | 47 | 160 | 236 | 106 | 84 | 106 |
| Août | 52 | 221 | 137 | 76 | 96 | 190 |
| Septembre | 91 | 312 | 125 | 119 | 134 | 374 |
| Octobre | 98 | 225 | 167 | 126 | 128 | 381 |
| Novembre | 107 | 177 | 120 | 100 | 114 | 423 |
| Décembre | 101 | 177 | 69 | 60 | 83 | |
| Total | 796 | 2171 | 2057 | 1070 | 1091 | 2018 |

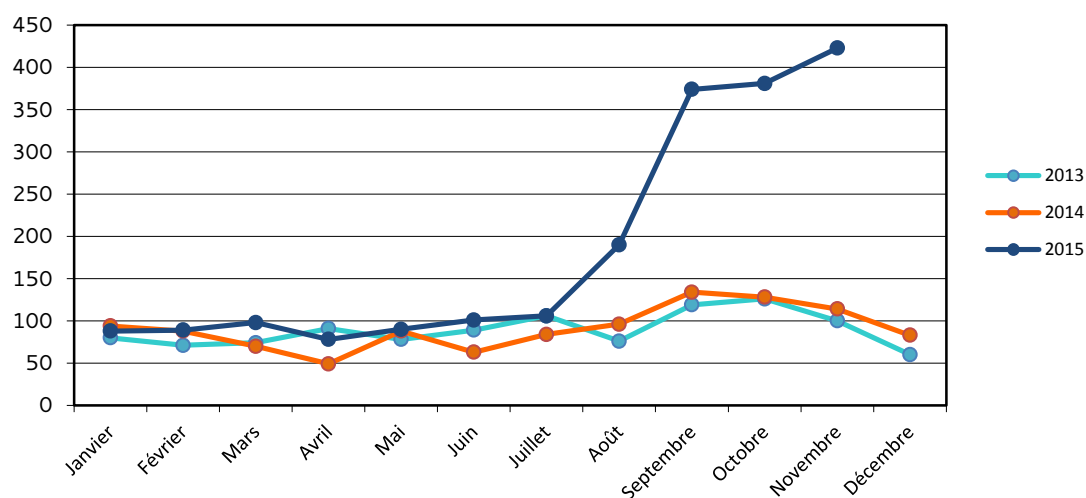

¹ Décisions du Conseil européen (EU) 2015/1523 du 14 septembre 2015 pour relocaliser 40 000 personnes et (EU) 2015/1601 du 22 septembre 2015 pour relocaliser 120 000 personnes de l'Italie de la Grèce.

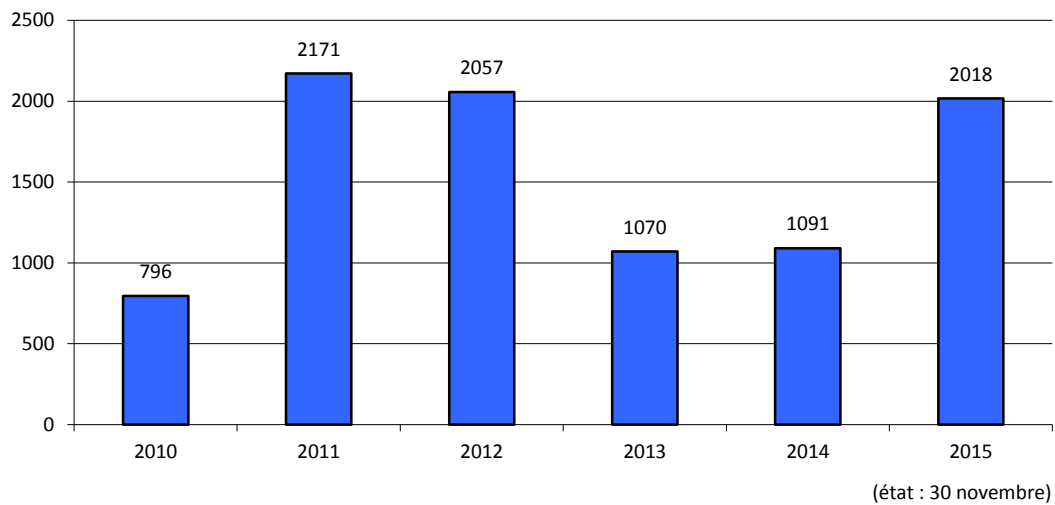

b. Cumul des demandeurs de protection internationale mensuels par an

| | Jan | Fév | Mar | Avr | Mai | Juin | Juil | Août | Sept | Oct | Nov | Déc |
|------|-----|-----|-----|-----|-----|------|------|------|------|------|------|------|
| 2013 | 80 | 151 | 225 | 316 | 394 | 483 | 589 | 665 | 784 | 910 | 1010 | 1070 |
| 2014 | 94 | 182 | 252 | 301 | 389 | 452 | 536 | 632 | 766 | 894 | 1008 | 1091 |
| 2015 | 88 | 177 | 275 | 353 | 443 | 544 | 650 | 840 | 1214 | 1595 | 2018 | |

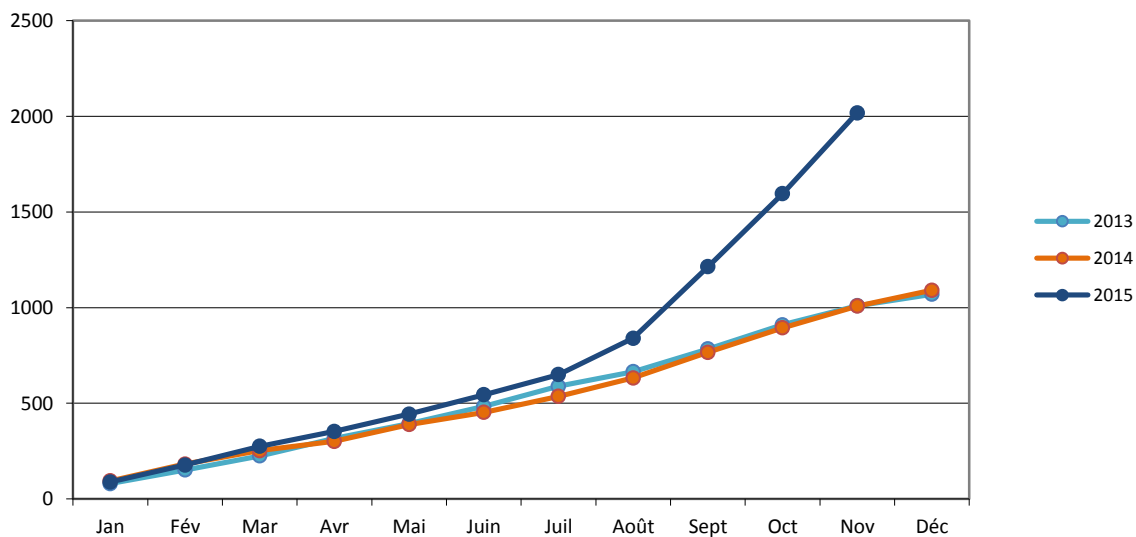

- c. Ventilation des personnes ayant demandé une protection internationale au mois de novembre 2015 par continent et par pays d'origine ou de provenance

| Europe | 35 | Asie | 373 |
|--------------------|----|-------------|-----|
| Albanie | 15 | Iraq | 160 |
| Kosovo | 12 | Syrie | 129 |
| Bosnie-Herzégovine | 3 | Afghanistan | 68 |
| Monténégro | 2 | Iran | 13 |
| Russie | 2 | Inde | 1 |
| Serbie | 1 | Liban | 1 |
| | | Yémen | 1 |

| Afrique | 15 |
|--------------------|----|
| Erythrée | 2 |
| Nigéria | 2 |
| Rép. Dém. du Congo | 2 |
| Somalie | 2 |
| Algérie | 2 |
| Cameroun | 1 |
| Côte d'Ivoire | 1 |
| Kenya | 1 |
| Rwanda | 1 |
| Tunisie | 1 |

d. Pays d'origine ou de provenance des personnes ayant demandé une protection internationale en 2015 (état : 30 novembre)

| | Pays d'origine | Nombre de personnes | Pourcentage par rapport au total des demandes de 2015 |
|----|--------------------|---------------------|---|
| 1 | Syrie | 524 | 26 % |
| 2 | Iraq | 421 | 20,9 % |
| 3 | Kosovo | 235 | 11,6 % |
| 4 | Albanie | 144 | 7,1 % |
| 5 | Afghanistan | 126 | 6,2 % |
| 6 | Monténégro | 71 | 3,5 % |
| 7 | Bosnie-Herzégovine | 65 | 3,2 % |
| 8 | Serbie | 54 | 2,7 % |
| 9 | Iran | 46 | 2,3 % |
| 10 | Erythrée | 36 | 1,8 % |
| 11 | Ukraine | 31 | 1,5 % |
| 12 | Nigéria | 28 | 1,4 % |
| 13 | ARYM | 26 | 1,3 % |
| 14 | Géorgie | 23 | 1,1 % |
| 15 | Algérie | 19 | 0,9 % |
| | Autres | 169 | 8,37 % |
| | Total | 2018 | 100 % |

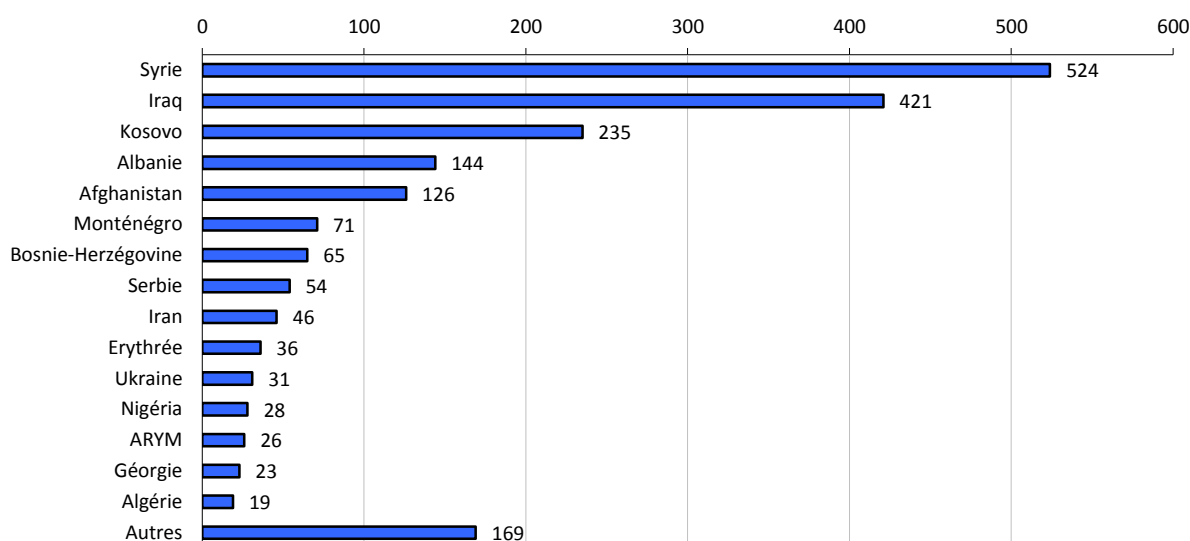

e. Réinstallation de personnes au Luxembourg

En mai 2015, 46 personnes d'origine syrienne ont été réinstallées au Grand-Duché de Luxembourg. Ces personnes ont directement bénéficié du statut de réfugié. Il convient de noter que ces personnes ne sont comptabilisées ni dans les demandes, ni dans les décisions.

2. Décisions prises en 2015

a. Ventilation mensuelle des décisions prises

| Type de décision | Jan | Fév | Mar | Avr | Mai | Juin | Juil | Août | Sept | Oct | Nov | Déc | Total | Pourcentage par rapport au total |
|---|------------|------------|------------|-----------|-----------|-----------|------------|-----------|-----------------|-----------------|------------|-----|-------------|----------------------------------|
| Reconnaissance du statut de réfugié | 15 | 14 | 33 | 5 | 10 | 6 | 20 | 12 | 1 | 34 ² | 27 | | 177 | 15,4% |
| Attribution du statut conféré par la protection subsidiaire | 2 | 11 | | 1 | | 5 | 7 | 1 | | | 1 | | 28 | 2,4% |
| Refus de la protection internationale | 66 | 57 | 62 | 60 | 40 | 37 | 34 | 29 | 18 ¹ | 37 ³ | 48 | | 488 | 42,4% |
| Retraits implicites | 27 | 28 | 30 | 13 | | | 12 | | | 1 | 2 | | 113 | 9,8% |
| Incompétence | 26 | 6 | 29 | 10 | 32 | 23 | 28 | 11 | 51 | 18 | 18 | | 252 | 21,9% |
| Irrecevabilité (Art.16) * | | 1 | 1 | | | | | 1 | 1 | | 2 | | 6 | 0,5% |
| Irrecevabilité (Art.23) * | 5 | 6 | | 6 | 8 | 16 | 8 | 11 | 20 | 2 | 3 | | 85 | 7,4% |
| Exclusion | | | | | | | | | | | | | 0 | |
| Révocation du statut | | | 1 | | | | | | | | | | 1 | 0,1% |
| Décisions prises | 141 | 123 | 156 | 95 | 90 | 87 | 109 | 65 | 91 | 92 | 101 | | 1150 | 100% |
| Renoncations | 8 | 8 | 14 | 2 | 6 | 6 | 2 | 9 | 6 | 21 | 30 | | 112 | |

* **Irrecevabilité (Art.16)** : concerne les citoyens de l'UE et les personnes provenant d'un pays tiers sûr ou pour lesquels il existe déjà un premier pays d'asile

* **Irrecevabilité (Art.23)** : concerne les personnes dont la demande multiple a été déclarée irrecevable

¹Rectification : + 3 personnes dans la rangée « Refus de la protection internationale » qui n'avait pas été enregistrée auparavant.

²Rectification : +1 personne dans la rangée « Reconnaissance du statut de réfugié » qui n'avait pas été enregistré auparavant.

³Rectification : +5 personnes dans la rangée « Refus de la protection internationale » qui n'avait pas été enregistré auparavant.

b. Décisions prises durant l'année en cours et année de dépôt de la demande de protection internationale

| Type de décision | Année de dépôt de la demande de protection internationale | | | | | | | Total décisions 2015 |
|---|---|-------------|-------------|-------------|-------------|--------------|--------------|----------------------|
| | < 2010 | 2010 | 2011 | 2012 | 2013 | 2014 | 2015 | |
| Reconnaissance du statut de réfugié | 3 | 6 | 12 | 7 | 14 | 78 | 57 | 177 |
| Attribution du statut conféré par la protection subsidiaire | | | 6 | 2 | 6 | 12 | 2 | 28 |
| Refus de la protection internationale | 13 | 3 | 12 | 11 | 20 | 220 | 209 | 488 |
| Retraits implicites | 40 | 23 | 8 | 2 | 1 | 27 | 12 | 113 |
| Incompétence | | | | | 1 | 51 | 200 | 252 |
| Irrecevabilité (Art.16) * | | | | 1 | | | 5 | 6 |
| Irrecevabilité (Art.23) * | | | | | | 6 | 79 | 85 |
| Exclusion | | | | | | | | |
| Révocation du statut | 1 | | | | | | | 1 |
| Décisions prises | 57 | 32 | 38 | 23 | 42 | 394 | 564 | 1150 |
| Pourcentage par rapport au total | 5,0% | 2,8% | 3,3% | 2,0% | 3,7% | 34,3% | 49,0% | 100% |
| Renoncations | 2 | | 1 | 4 | 6 | 31 | 68 | 112 |

* **Irrecevabilité (Art.16)** : concerne les citoyens de l'UE et les personnes provenant d'un pays tiers sûr ou pour lesquels il existe déjà un premier pays d'asile

* **Irrecevabilité (Art.23)** : concerne les personnes dont la demande multiple a été déclarée irrecevable

c. Décisions prises par année (état : 30 novembre 2015)

| Type de décision | 2010 | 2011 | 2012 | 2013 | 2014 | 2015 |
|---|------------|-------------|-------------|-------------|-------------|-------------|
| Reconnaissance du statut de réfugié | 55 | 44 | 59 | 125 | 148 | 177 |
| Attribution du statut conféré par la protection subsidiaire | 16 | 9 | 7 | 39 | 31 | 28 |
| Refus de la protection internationale | 227 | 721 | 1879 | 883 | 714 | 488 |
| Retraits implicites | 7 | 23 | 16 | 162 | 48 | 113 |
| Incompétence | 111 | 229 | 187 | 197 | 236 | 252 |
| Irrecevabilité (Art.16) * | 3 | 7 | 2 | 4 | 9 | 6 |
| Irrecevabilité (Art.23) * | 13 | 38 | 26 | 23 | 70 | 85 |
| Exclusion | | | 3 | 1 | | |
| Révocation du statut | | | | | 6 | 1 |
| Décisions prises | 432 | 1071 | 2179 | 1434 | 1262 | 1150 |
| Renoncations | 45 | 424 | 972 | 198 | 109 | 112 |

3. Transferts en application du règlement Dublin III en 2015

a. Personnes transférées vers des Etats-membres appliquant le règlement Dublin

| Pays de destination | Jan | Fév | Mar | Avr | Mai | Juin | Juil | Août | Sept | Oct | Nov | Déc | Total |
|---------------------|-----------|-----------|-----------|-----------|-----------|----------|-----------|----------|-----------|-----------|-----------|-----|------------|
| Allemagne | 1 | 5 | 6 | 3 | | 1 | 2 | 2 | 3 | 5 | 4 | | 32 |
| Italie | 7 | 2 | 2 | 3 | 2 | 3 | 4 | 2 | 2 | | 3 | | 30 |
| Belgique | | 4 | 2 | | 2 | | | | 3 | 4 | | | 15 |
| Espagne | 1 | | | 1 | 2 | 1 | 1 | | | 8 | 1 | | 15 |
| Hongrie | 1 | | | | | 1 | 5 | | 4 | | 1 | | 12 |
| Autriche | 2 | | | 1 | 1 | | | 2 | | 2 | 1 | | 9 |
| France | | 3 | | 2 | 1 | | 1 | | | 1 | 1 | | 9 |
| Suisse | 1 | 1 | 1 | 1 | 1 | 1 | | | | 1 | 1 | | 8 |
| Pays-Bas | | | 1 | | | | | 2 | | | 1 | | 4 |
| Pologne | | | | | | 1 | | | | | 1 | | 2 |
| Portugal | | | | | 1 | | 1 | | | | | | 2 |
| Norvège | | | | | | | | | | | 1 | | 1 |
| Rép. Tchèque | 1 | | | | | | | | | | | | 1 |
| Total | 14 | 15 | 12 | 11 | 10 | 8 | 14 | 8 | 12 | 21 | 15 | | 140 |

b. Personnes transférées vers le Luxembourg

| Pays de provenance | Jan | Fév | Mar | Avr | Mai | Juin | Juil | Août | Sept | Oct | Nov | Déc | Total |
|--------------------|----------|----------|----------|----------|----------|----------|----------|----------|----------|----------|----------|-----|-----------|
| Allemagne | | 5 | 1 | | | | 1 | | 1 | 5 | | | 13 |
| Suisse | | 2 | 2 | 2 | 1 | | 1 | | | | | | 8 |
| Danemark | 2 | | 1 | 1 | | | | | | | | | 4 |
| France | | | | | 2 | | 1 | 1 | | | | | 4 |
| Grèce | | | 4 | | | | | | | | | | 4 |
| Finlande | 1 | | | 1 | | | | | | | | | 2 |
| Pays-Bas | 1 | | 1 | | | | | | | | | | 2 |
| Belgique | | | | | | 1 | | | | | | | 1 |
| Norvège | 1 | | | | | | | | | | | | 1 |
| Pologne | | 1 | | | | | | | | | | | 1 |
| Suède | | 1 | | | | | | | | | | | 1 |
| Total | 5 | 9 | 9 | 4 | 3 | 1 | 3 | 1 | 1 | 5 | 0 | | 41 |

4. Retours de demandeurs de protection internationale en 2015

| Pays d'origine | Jan | Fév | Mars | Avr | Mai | Juin | Juil | Août | Sept | Oct | Nov | Déc | Total |
|--------------------|-----------|-----------|-----------|-----------|-----------|-----------|----------------|------------|-----------|-----------|-----------|-----|------------|
| Bosnie-Herzégovine | 12 | 34 | 23 | 6 | 15 | 10 | 39 | 24 | 1 | 5 | 7 | | 176 |
| Monténégro | 15 | 19 | 25 | 2 | 4 | 4 | 27 | 8 | 3 | 2 | 20 | | 129 |
| Kosovo | | 15 | 4 | 10 | 16 | 7 | 6 | 32 | 9 | 7 | 3 | | 109 |
| Albanie | 8 | | 1 | 12 | 1 | 6 | 13 | 41 | 8 | 11 | | | 101 |
| Serbie | 15 | 13 | | | 4 | 14 | 2 | 15 | 1 | 1 | 3 | | 68 |
| ARYM | | 4 | | | | | 4 | 16 | 6 | 4 | 5 | | 39 |
| Iraq | | | | | | | | | | 3 | 9 | | 12 |
| Tunisie | 3 | 2 | | | | 3 | | | | 1 | 1 | | 10 |
| Ukraine | | 2 | 2 | | | | | | | 3 | | | 7 |
| Nigéria | | | | 3 | | | 1 | | | 1 | | | 5 |
| Biélorussie | | | 1 | | 1 | | | | | | | | 2 |
| Libye | | | | | 1 | | | | | | | | 1 |
| Rép. Dém. du Congo | | | | | 1 | | | | | | | | 1 |
| Soudan | | | | | | | 1 ¹ | | | | | | 1 |
| Turquie | | | | | | | | | | 1 | | | 1 |
| Sénégal | | 1 | | | | | | | | | | | 1 |
| Somalie | | | | | | | | 1 | | | | | 1 |
| Total | 53 | 90 | 56 | 33 | 43 | 44 | 93 | 137 | 28 | 39 | 48 | | 664 |

¹La personne ayant prétendu être de nationalité soudanaise était en effet nigériane et est retournée au Nigéria

| | Jan | Fév | Mars | Avr | Mai | Juin | Juil | Août | Sept | Oct | Nov | Déc | Total |
|---------------------|-----------|-----------|-----------|-----------|-----------|-----------|-----------|------------|-----------|-----------|-----------|-----|------------|
| Retours forcés | 2 | 19 | | 7 | 10 | 6 | 21 | 62 | | 2 | 3 | | 132 |
| Retours volontaires | 51 | 71 | 56 | 26 | 33 | 38 | 72 | 75 | 28 | 37 | 45 | | 532 |
| Total | 53 | 90 | 56 | 33 | 43 | 44 | 93 | 137 | 28 | 39 | 48 | | 664 |